

2025 夏 季刊



千里一線牽，幫助在耳邊

新北市生命線
2025.07.16 發行

目錄

工作執行概況.....	2
會務報告 (2025. 4. 1~2025. 6. 30)	
1995 協談專線個案統計報表 (2025. 1. 1~2025. 6. 30)	
捐款芳名錄 (2025. 4. 1~2025. 6. 30)	
專業訓練.....	11
志工在職訓練	
新北市 114 年度志工基礎訓練	
社會服務.....	14
更生人出監前大團體輔導	
你說 我聽-情緒支持團體	
專欄文章.....	15
焦點解決短期心理諮商	實習生/鄭筱蓁
活動集錦.....	17
機構拜訪交流：社團法人佛教正心會	
活動預告.....	18
第十二屆自殺防治宣導活動	
「生命之歌」音樂會：114 年 9 月 14 日	
《年少日記》電影賞析：114 年 9 月 27 日	

工作執行概況

會務報告

(2025.4.1 ~ 2025.6.30)

行政會務

日期	內容	地點	人員
04/01 05/02 06/02	申請總會大夜班補助獎勵金及文字協談服務(114 年 3 至 5 月份)	協會	社工組長
04/16	2025 年春季刊刊登	協會	心輔員
04/29	申請新北市政府社會局 114 年度「新北市志願服務獎勵」志工等 19 位	協會	社工組長
04/29	申請「新北市政府社會局 114 年社會福利類暨綜合類志願服務獎勵」志工等 7 位	協會	社工組長
05/07 06/05	申請 114 年度志願服務榮譽卡志工 27 名	協會	社工組長
05/17	申報機關團體綜合所得稅	協會	社工組長、志工
06/13	領航金獎報名完成	協會	心輔員
06/19	登錄下半年線上志工班表	協會	心輔員

公共關係

日期	內容	地點	人員
04/27	前理事長江惠貞嫁女兒	板橋	理事長徐明珠暨全體理監事
05/06	第 17 期志工黃國銘的母親告別式	懷愛館	理事長、總幹事
06/10	社團法人世界佛教正心會機構參訪（執行長陳和慧與秘書）	協會	理事長、總幹事、社工組長、社工督導

會議召開

日期	內容	地點	人員
04/09 05/14 06/11	4 月至 6 月行政會議	協會	理事長、常務理監事、總幹事、社工組長、社工督導
04/25	第 19 屆第 2 次理監事聯席會議	彭園餐廳	理監事、顧問、總幹事、社工組長、心輔員、二辦社工
05/26	第一屆第四次勞資會議	二辦	資方代表、勞方代表、社工
06/04	談話會	二辦	理事長、副理事長、總幹事、社工組長、社工督導
06/06	114 年第一次志工督導會	協會	社工組長、心輔員、志工督導
06/24	第 19 屆第 3 次理監事聯席會議	協會	理監事、總幹事、社工組長

方案執行

日期	內容	地點	人員
04/01	聯勸方案-期初督導	協會	聯勸委員、聯勸負責人、理事長、總幹事、社工組長、心輔員
04/07 05/02 06/06	更生人出監前大團體輔導 *四月服務 77 人 *五月服務 69 人 *六月服務 84 人	臺北 看守所	社工組長、志工
04/07	聯勸方案-期初督導紀錄完成	協會	心輔員
04/08 05/08 06/04	聯勸方案-個別督導	協會	社工組長、心輔員
04/15 06/12	聯勸方案-社工團體督導	協會	社工師翁慧真、社工組長、心輔員
04/21	新北市政府-114 年度志工基礎訓練	新北市政府 507 會議室	講師林寶珠、林彩媚、劉香梅、理事

			長、社工組長、志 工
04/22 05/23 06/20	聯勸方案-方案服務能量續航計畫 (Power up)	協會	督導李宏文、社工 組長、心輔員
04/07- 04/21	情緒支持團體-中和高中(共3次)	中和高中	心理師溫文傑、心 輔員
04/01- 06/30	高關懷個案後續追蹤共21人次	協會	社工組長、心輔員
04/01- 06/30	諮詢信件回覆共25人次	協會	心輔員
04/01- 06/30	文字協談服務94件(含社工服務39件)	協會	總幹事、社工組 長、心輔員
05/07	聯勸方案-情緒支持團體討論(中山國中)	中山國中	總幹事、社工組 長、心輔員

活動辦理

日期	內容	地點	人員
04/12	志工團聯誼活動	華德公園 活動中心	志工團幹部
05/24	志工團聯誼活動	協會	志工團幹部

志工訓練與服務

日期	內容	地點	人員
04/11	114年第一次志工督導團體督導	協會	心理師簡玉坤、社 工組長、心輔員、 志工督導
04/12	志工在職訓練-自殺風險評估	華德公園 活動中心	講師李佩宜、社工 組長、心輔員
04/12- 04/27	志工團體督導共5場次	協會	志工督導
04/30 05/29 06/26	文字協談-專業督導會議	線上	總幹事、社工組 長、心輔員、文字 協談志工

05/03	第 32 期新進志工團體督導	協會	心輔員
05/12	文字協談-實機操作演練	赫綵設計學院—板橋學院	總會陳萱佳主任、總幹事、社工組長
05/17	志工在職訓練-個案研討會	華德公園活動中心	心理師簡玉坤、社工組長、心輔員
05/28-06/27	第 32 期志工個督共 3 人	協會	心輔員
06/14	志工在職訓練-青少年心理健康與輔導	華德公園活動中心	心理師陳品皓、社工組長、心輔員

其他項目

日期	內容	地點	人員
04/08	新北市 114 年度第 1 次社會福利暨綜合類志願服務聯繫會報	線上	社工組長、心輔員
04/16	協會二樓水槽重置	協會	總幹事
05/09	臺北大學社會工作學系期中實習學校老師機構拜訪	協會	教授王金永、社工組長
05/09	核銷新北市政府申請 114 年度志工基礎訓練計畫書	協會	社工組長
05/23	臺北大學社會工作學系學生期中實習結束	協會	社工組長
06/09	專職人員在職訓練課程之非暴力溝通	二辦	專職人員
06/22	「青春有你一耆走過」青年志工記者出任務暨青銀共學（前志工督導楊曉青）	三重社福中心	社工組長
06/27	向新北市政府申請 114 年度志工在職訓練計畫書（辦理日期：9 月 10 日）	協會	社工組長

工作執行概況

1995 協談專線個案統計報表

(2025.1.1 ~ 2025.6.30)

項目	細項	總計	百分比 (%)
接案日分佈(星期)	1. 星期日	714	14.08%
	2. 星期一	696	13.72%
	3. 星期二	777	15.32%
	4. 星期三	769	15.16%
	5. 星期四	724	14.27%
	6. 星期五	673	13.27%
	7. 星期六	719	14.18%
來電時段 (含信件/ 網路)	1. 07~12	1613	31.80%
	2. 12~17	1612	31.78%
	3. 17~22	1074	21.18%
	4. 22~02	369	7.28%
	5. 02~07	404	7.97%
談話時間	1. 5 分以下	1149	22.65%
	2. 06~15 分	1255	24.74%
	3. 16~30 分	1346	26.54%
	4. 31~60 分	1111	21.90%
	5. 61~120 分	201	3.96%
	6. 121 分以上	10	0.20%
個案狀況	1. 第一次來電	1248	24.61%
	2. 曾經來電	3808	75.08%
	3. 追蹤個案	1	0.02%
	4. 無法判斷	15	0.30%
個案類別	1. 有效個案	5071	72.97%
	2. 無效個案	1877	27.01%
	3. 第三方通報	1	0.01%

項目	細項	總計	百分比 (%)
個案分類	1. 一般個案	4947	97.54%
	2. 自殺意念	112	2.21%
	3. 自殺行為	4	0.08%
	4. 其他	9	0.18%
服務方式	1. 個案自行來電	5063	99.82%
	2. 溢線轉接	4	0.08%
	3. 面談	0	0%
	4. 郵件 (Email)	0	0%
	5. 網路服務	0	0%
	6. 專業服務	0	0%
	7. 主動追蹤服務	0	0%
	8. 其他	5	0.10%
年齡	1. 12 歲以下	6	0.12%
	2. 13-19 歲	116	2.29%
	3. 20-29 歲	602	11.87%
	4. 30-39 歲	728	14.35%
	5. 40-49 歲	842	16.60%
	6. 50-59 歲	1102	21.73%
	7. 60-69 歲	450	8.87%
	8. 70-79 歲	883	17.41%
	9. 80 歲以上	23	0.45%
	10. 不願透露	64	1.26%
	11. 未詢問	256	5.05%

項目	細項	總計	百分比(%)
性別	1. 男	1484	29.26%
	2. 女	3584	70.66%
	3. 其他	4	0.08%
來電國家	1. 台灣	5067	99.90%
	2. 外國	5	0.10%
婚姻狀態	1. 未婚	2733	53.88%
	2. 已婚	1154	22.75%
	3. 離婚	401	7.91%
	4. 同居	135	2.66%
	5. 分居	264	5.21%
	6. 鰥寡	86	1.70%
	7. 不願透露	10	0.20%
	8. 未詢問	289	5.70%
教育程度	1. 失學	0	0%
	2. 國小	74	1.46%
	3. 國中	267	5.26%
	4. 高中職	1306	25.75%
	5. 大(專)學	2494	49.17%
	6. 碩博士	159	3.13%
	7. 不願透露	16	0.32%
	8. 未詢問	756	14.91%
居住狀況	1. 獨居	1428	28.15%
	2. 與家人	2996	59.07%
	3. 與他人	300	5.91%
	4. 不願透露	8	0.16%
	5. 未詢問	340	6.70%

項目	細項	總計	百分比(%)
職業類別	1. 家管	742	14.63%
	2. 學生	261	5.15%
	3. 工	131	2.58%
	4. 商	176	3.47%
	5. 軍警	5	0.10%
	6. 公教	58	1.14%
	7. 農林漁牧	4	0.08%
	8. 服務業	574	11.32%
	9. 自由業	212	4.18%
	10. 特種行業	6	0.12%
	11. 醫護	35	0.69%
	12. 無業(含退休)	1342	26.46%
	13. 失業(待業)	992	19.56%
	14. 其他	84	1.66%
	15. 不願透露	23	0.45%
	16. 未詢問	427	8.42%
經濟來源	1. 工作	1284	25.32%
	2. 儲蓄/退休金	771	15.20%
	3. 綜合社會保障援助	610	12.03%
	4. 子女/親屬負擔	1821	35.90%
	5. 配偶負擔	77	1.52%
	6. 不願透露	14	0.28%
	7. 其他	74	1.46%
	8. 未詢問	421	8.30%
精神狀態	1. 心智正常	2795	55.11%
	2. 疑似病人	889	17.53%
	3. 精神病患	1303	25.69%
	4. 無法判斷	85	1.68%

項目	細項	總計	百分比(%)
就醫方式	1. 無須就醫	1263	24.90%
	2. 間斷就醫	256	5.05%
	3. 持續就醫	2370	46.73%
	4. 拒絕就醫	92	1.81%
	5. 不願透露	42	0.83%
	6. 未詢問	1049	20.68%
物質濫用	1. 無	4571	90.12%
	2. 藥癮	2	0.04%
	3. 酒癮	19	0.37%
	4. 毒癮	4	0.08%
	5. 多重	1	0.02%
	6. 其他	6	0.12%
	7. 不願透露	4	0.08%
	8. 未詢問	465	9.17%
自殺意念	1. 無意念	4270	84.19%
	2. 偶有意念	619	12.20%
	3. 常有意念	128	2.52%
	4. 準備中	7	0.14%
	5. 進行中	2	0.04%
	6. 不願透露	46	0.91%
自殺方式	1. 無	4395	86.65%
	2. 上吊/窒息	7	0.14%
	3. 吸入致命氣體	6	0.12%
	4. 食用致命固體或液體	53	1.04%
	5. 高處跳下	54	1.06%
	6. 溺斃	14	0.28%
	7. 以刀槍自殘	80	1.58%
	8. 其他	24	0.47%
	9. 不願透露	21	0.41%
	10. 未詢問	418	8.24%

項目	細項	總計	百分比(%)
自殺記錄	1. 無	3868	76.26%
	2. 曾自殺(傷)	469	9.25%
	3. 不願透露	2	0.04%
	4. 未詢問	733	14.45%
追蹤關懷	1. 同意	25	0.49%
	2. 不同意	35	0.69%
	3. 不需要	3704	73.03%
	4. 未詢問	1308	25.79%
主要問題	1. 性別議題	0	0%
	2. 其他	302	5.95%
	3. 藥酒癮	7	0.14%
	4. 政治	4	0.08%
	5. 人生/信仰	191	3.77%
	6. 精神心理	2311	45.56%
	7. 健康醫療	288	5.68%
	8. 職業	206	4.06%
	9. 學業	26	0.51%
	10. 法律	46	0.91%
	11. 經濟	151	2.98%
	12. 性議題	82	1.62%
	13. 夫妻	101	1.99%
	14. 家庭	559	11.02%
	15. 人際	517	10.19%
	16. 感情	281	5.54%

項目	細項	總計	百分比(%)
次要問題	1. 性別議題	0	0%
	2. 其他	546	12.90%
	3. 藥酒癮	1	0.02%
	4. 政治	8	0.19%
	5. 人生/信仰	273	6.45%
	6. 精神心理	1797	42.46%
	7. 健康醫療	191	4.51%
	8. 職業	122	2.88%
	9. 學業	17	0.40%
	10. 法律	15	0.35%
	11. 經濟	112	2.65%
	12. 性議題	20	0.47%
	13. 夫妻	73	1.72%
	14. 家庭	359	8.48%
	15. 人際	555	13.11%
	16. 感情	143	3.38%
處理情形 (處遇策略)	1. 輔導協談	4973	66.30%
	2. 自殺評估	32	0.43%
	3. 危機介入	9	0.12%
	4. 資訊提供	736	9.81%
	5. 協助與中心預約面談	3	0.04%
	6. 邀請再次來電	316	4.21%
	7. 結案	1432	19.09%

項目	細項	總計	百分比(%)
處理情形 (建議中心處理)	1. 無	5054	98.48%
	2. 追蹤	14	0.27%
	3. 轉介相關資源	6	0.12%
	4. 通報	8	0.16%
	5. 建檔(黑名單)	35	0.68%
	6. 建檔(列管)	15	0.29%
如何知道 1995 專線	1. 家人朋友	134	2.64%
	2. 政府/醫療/社福或其它機構	1882	37.11%
	3. 報紙電視	1428	28.15%
	4. 網路	720	14.20%
	5. 海報	5	0.10%
	6. 其它	45	0.89%
	7. 不願透露	7	0.14%
	8. 未詢問	851	16.78%
BSRS 量表檢測	1. 一般個案	2831	91.98%
	2. 高危機個案	247	8.02%
自殺危險 程度量表 檢測	1. 無	60	60.00%
	2. 低	11	11.00%
	3. 中	7	7.00%
	4. 高	22	22.00%

☎ 工作執行概況

捐款芳名錄

(2025.4.1 ~ 2025.6.30)

✚ 個人捐款

詹○蘭 \$ 60,000	廖○清 \$ 20,000	劉○芳 \$ 20,000
蕭○玲 \$ 20,000	陳○華 \$ 12,000	洪○俐 \$ 6,000
郭○威 \$ 4,000	楊○達 \$ 4,000	陳○融 \$ 3,400
朱○勳 \$ 2,000	呂○鈞 \$ 2,000	李○ \$ 2,000
胡○珠 \$ 2,000	陳○承 \$ 2,000	張○芸 \$ 1,200
楊○春 \$ 1,200	楊○珍 \$ 1,200	楊○欣 \$ 1,200
楊○勇 \$ 1,200	楊○恬 \$ 1,200	包○ \$ 600
洪○蓁 \$ 400	劉○涵 \$ 400	黃○怡 \$ 250

✚ 企業及其他捐款

社團法人世界佛教正心會	\$ 20,000
銳欣有限公司	\$ 20,000
捐款箱	\$ 3,221

專業訓練

志工在職訓練



課程：自殺風險評估

講師：李佩宜老師

內容：每一通電話都是一種信任的表達，在電話撥出的那一刻，都是相信著這裡會有人願意接住他們，成為繼續走下去的理由，而作為助人者，真誠陪伴與危機評估是必備的態度與能力。



課程：個案研討會

講師：心理師簡玉坤

內容：在協談服務中會遇到許多不同型態的對話，在服務議題上也有熟悉的、陌生的。邀請專家主持，讓助人者得分享與共同討論彼此的協談經驗，更加清晰個案的處遇方向。



課程：青少年心理健康與輔導

講師：心理師陳品皓

內容：當虛擬與真實失去界線，心理安全感愈加低落，如何讓這個快速時代中的青少年擁抱真實的自我價值感、邁向自我認同的路程，成為當今社會備受重視的心理議題。

補助單位：



專業訓練

新北市 114 年度志工基礎訓練

社工組長/李麗棉

一、受益人次：

針對新北市備案單位 100 人未參加過基礎訓練課程志工，實際受益志工 100 人，間接受益志工家人約為 300 人（設一家庭 3 名成員），已增進志願服務品質，加強其相關服務知能，提昇運用單位服務品質。提供 100 人（男 21 人，女 79 人）的志願服務知能之學習機會，以期達到提昇品質。

二、活動成效：

1. 新北市志願服務推廣中心平台網路報名基礎訓練人數為 103 人，電話報名人數為 12 人，現場報名人數為 2 人，共計報名基礎訓練人數為 117 人。
2. 基礎訓練報名人數為 117 人，實際參與人數為 100 人，工作人員為 12 人，參與訓練課程（含工作人員）共計 112 人。
3. 基礎訓練實際參與人數為 100 人，領取結訓證書人數為 100 人。
4. 於執行狀況中，提供志工充足且適切志願服務知能課程，讓 100 人（男 21 人，女 79 人）的志工均能利用所規劃之課程，增進自我的對志願服務知能及技巧，提高服務品質，落實新進志工瞭解志願服務相關法令及資訊，促使志願服務理念之推動。
5. 針對參與訓練 100 人做線上填寫課程回饋表單，分別回收 88 份志願服務法規之認識、志願服務經驗分享，以及 86 份志願服務內涵及倫理。



補助單位：



新北市政府
New Taipei City Government

活動照片



參與者簽到



長官致詞



理事長徐明珠致詞



志願服務法規之認識-林寶珠老師



志願服務經驗分享-林彩媚老師



志願服務內涵及倫理-劉香梅老師

【 社會服務 】

服務名稱	更生人出監前大團體輔導	你說 我聽-情緒支持團體
服務內容	<p>本會與更生保護會新北分會合作，每個月進入臺北看守所進行團體輔導，與更生同學探討目前面臨之人生議題，未來如何突破與改變等。透過出監前大團體輔導形式，建立正確的法治教育、藥物防治觀念，以利更生同學出所後的社會復歸。</p>	<p>依循對青少年心理衛生的關注，本會將團體服務年齡向下延展，與新北市校園合作，邀請溫文傑心理師共同辦理情緒支持團體，讓具情緒困擾的學生在這小型社會中認識情緒對自身及人際關係的影響，學習相關技巧，降低憂鬱情緒及其在人際生活中經歷的困擾。</p>
服務照片	 	 
合作/補助單位	 <p>財團法人 臺灣更生保護會 Taiwan After-Care Association</p>	 

“ 專欄文章 ”

焦點解決短期心理諮商

台北大學實習生/鄭筱蓁

這學期在生命線的實習期間內，我常在思考，如何在有限的時間內，協助個案產生改變。協談專線的服務模式，不像是有些會談或諮商是屬於長期的，而是偏向一次性的。因此，如何設定處遇目標與方式，是我想在這段實習期間從中學習的。「焦點解決短期諮商」這個理論，不像是我曾在社會工作的學習當中，所看過的問題解決模式，而是以目標導向進行處遇。以當事人為中心，引導其發現自身的優勢與資源，協助個案找到想達成的目標，並產生想法與行動。我認為焦點解決模式對於協談這種一次性的處遇來說，是一個能有效協助個案產生改變的理論基礎。書中強調：助人者不需要成為專家般的指導者，而應是與案主合作的促進者。我特別認同書中所說的：「來談者才是自己生命的專家」，我們的角色



不是告訴他們該怎麼做，而是協助他們。

書中有提到幾個令我印象深刻的部分。其中，「假設解決架構」是一個可以拓展個案視野的技巧。我認為若是能用在協談當中，可以讓個案從目前的困境中暫時跳脫出來，轉而去想像一個可能出現改變的未來、理想的模樣，進而激發希望與動機。在旁聽與接線的經驗當中，我發現對於有些個案，他們比較難

用正向的架構去看待目標，也比較難想到例外架構，或是目標不明確。而「結局式問句」是一個有效能引導個案思考的方式。邀請個案想像問題解決時未來可能的景象，我認為除了可以讓個案對於自己的目標更加理解，也可以使個案在想像的同時，就更有動力願意作出不一樣的行動。而我也同時發現，對於許多個案，要思考可能是很困難的一件事。對於假設解決或例外架構的問句，有可能會直接表達自己不知道，或是只希望他人改變。這時，我認為要回到個案本身的行動責任，是很重要但也不容易的挑戰。我想在實習的前期，我有時會想要改變個案的認知、想法，而這件事情其實是很困難的。如何去循序漸進地運用不同的會談技巧，引導個案用不同面向思考，而讓他們能更看清楚自己的狀況，透過輔導員反映給個案，我認為才是我們要帶給個案的。

我認為這本書帶給了我在實習期間，遇到挫折與困難時，給了我許多方向去反思自己的處遇模式能夠如何再去加

強。其中也包含了許多的情境與問句例子，幫助我更加容易地去理解，並且實際應用於會談當中。我認為焦點解決模式雖然不能運用在所有的狀況當中，例如危機個案的處理，但它所強調的「尊重個案主體性」、「正向語言」與「合作關係」，對我來說，是任何助人工作中都極具價值的核心精神。

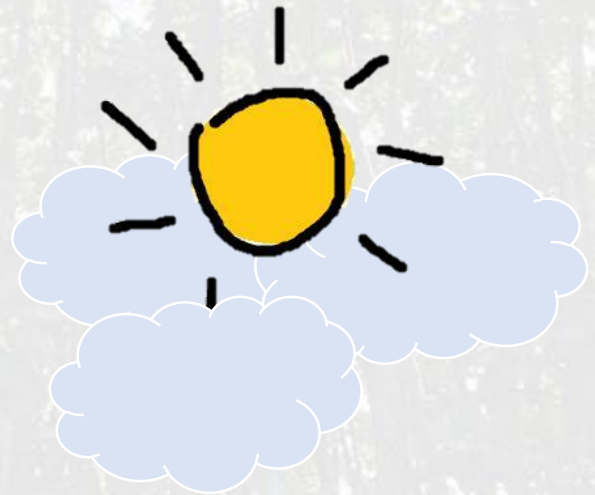

活動集錦

機構拜訪交流

參與機構：社團法人佛教正心會



活動預告

第十二屆自殺防治宣導活動

SUICIDE PREVENTION CHARITY CONCERT

SONGS OF LIFE

1995
新北市國際生命線

生命之歌 音樂會

有生命的搖滾音樂會



一場用生命故事撼動人心的搖滾音樂會

9 / 14
SUN 18:00

新北市政府多功能集會堂

板橋區中山路一段161號3樓

新北市政府、社團法人新北市國際生命線協會 共同主辦

113年教育部教育貢獻獎得主！

表演團體

玫瑰墓樂團

ROSETOMB

17:00 — 開始劃位

17:30 — 憑票入座

18:00 — 開演



線上索票



社團法人 新北市國際生命線協會
Taipei Prefecture Life Line Association

協談專線 1995
(要救救我)

活動洽詢專線: 02-8967-5599
活動訊息: www.1995.org.tw

活動預告

1995
新北市國際生命線

第十二屆 自殺防治宣導活動

電影賞析 | 年少日記

TIME STILL TURNS THE PAGES



故事簡介：課室中發現一封沒有署名的遺書，讓中學老師鄭Sir（盧鎮業飾）想起充滿暴力與遺憾的童年往事。而在同時，鄭Sir與妻子（陳漢娜飾）的婚姻出現了危機，已然疏遠的父親（鄭中基飾）的病危，在這些壓力之下，他必須與時間賽跑，找出試圖輕生的學生阻止悲劇的發生。

9/27 (六)

新北市立圖書館總館演講廳
(新北市板橋區貴興路 139 號3樓)

Time:	09:15-10:50 觀賞電影
08:30-09:00 報到	10:50-11:00 休息
09:00-09:10 開場	11:00-12:00 討論與分享
09:10-09:15 引言	12:00 活動結束

新北市政府衛生局、社團法人新北市國際生命線協會 共同主辦



主持人

簡玉坤

臨床心理師



線上索票

耕莘醫院精神科臨床心理師
新北市&台東縣生命線協會督導
輔仁大學醫學系&臨床心理系 臨床講師

專長：精神疾病與心理評估、人格分析與人格成長、心理衛生與自殺防治、個別&團體心理治療、心理劇與家庭重塑。

證照：臨床心理師（證書字號：心理字000634號）

獎項：新北市第9屆 醫事服務類 醫療公益獎。



社團法人 新北市國際生命線協會
Taipei Prefecture Life Line Association

協談專線 **1995**
(要教教我)

活動諮詢專線: 02-8967-5599

活動訊息: www.1995.org.tw



社團法人新北市國際生命線協會

捐款收據核准字號(78)北縣稅工字第 60074 號

誠摯感謝您支持本會電話協談、心理輔導與危機處遇之工作推廣，亦感謝您願意贊助本會業務發展所需經費，請務必詳細填寫下列資料，並回傳真至(02)8967-8899 或 Email：tplla1995@gmail.com，本會收到資料審核後於每月 20 日進行扣款。

信用卡授權書

填寫日期： 年 月 日

捐款人姓名		捐款人編號	(勿填)
出生日期	年 月 日	身分證字號 (公司統編)	
聯絡電話		手機號碼	
聯絡地址			
E-mail			
捐款收據抬頭			
收據開立方式	<input type="checkbox"/> 開立單次收據 <input type="checkbox"/> 開立年度收據		
收據郵寄地址			

信用卡別	<input type="checkbox"/> VISA  <input type="checkbox"/> MasterCard  <input type="checkbox"/> JCB 		
信用卡號			
發卡銀行		有效期限	月 年
簽名(請與信用卡簽名相同)			
<p>本人同意提供上述信用卡號，作下列捐款事宜(請自行勾選)：</p> <p>1. <input type="checkbox"/>每年捐款一次，於_____月捐款，每次金額為新台幣_____元整</p> <p>2. <input type="checkbox"/>每個月捐款一次，自_____年_____月起至_____年_____月止，每次金額為新台幣_____元整</p> <p>3. <input type="checkbox"/>不定期捐款，本次捐款金額為新台幣_____元整</p>			

- 本表填寫完請傳真至(02)8967-8899 或 Email：tplla1995@gmail.com
亦可郵寄至(220)新北市板橋區四川路二段 245 巷 89 號 新北市國際生命線協會收
另有郵政劃撥帳號：1270-7549
銀行匯款：009-001-00007266 遠東國際商業銀行(板橋南雅分行)
- 如有任何問題，歡迎來電洽詢(02)8967-5599

— 新北市國際生命線協會感謝您的支持與贊助 —

發行所：社團法人新北市國際生命線協會

發行人：理事長徐明珠

發行日：2025.07.16

會址：新北市板橋區四川路二段 245 巷 89 號

電話：(02) 8967-5599

傳真：(02) 8967-8899

協談電話：1995

網址：www.1995.org.tw

臉書粉專：新北市生命線

E-mail：tp11a1995@gmail.com

劃撥帳號：12707549 社團法人新北市國際生命線協會

幫助生命線，你我做得到
我們需要您的支持！期望您的參與！

劃撥捐款

戶名：社團法人新北市國際生命線協會
帳號：12707549
地址：新北市板橋區四川路二段245巷89號
電話：02-89675599

銀行匯款

戶名：社團法人新北市國際生命線協會
帳號：009-001-00007266
銀行：遠東國際商業銀行 板橋南雅
地址：新北市板橋區四川路二段245巷89號
電話：02-89675599

生命中最美麗的承諾

- 一、加入本會會員
 - (1) 基本會員：入會費\$500元；常年會費\$2,000元
 - (2) 團體會員：入會費\$500元；常年會費\$10,000元
- 二、不定期捐款
- 三、擔任生命線志工

愛心碼 021995



新北市生命線捐贈碼021995